ΔΙΑΓΩΝΙΣΘΗΚΑΝ 12.712 ΥΠΟΨΗΦΙΟΙ ΣΤΑ ΜΑΘΗΜΑΤΑ ΕΚΘΕΣΗ ΚΑΙ ΦΥΣΙΚΗ

● Πρώτη μέρα τῶν εἰσιτηρίων ἐξετάσεων

Ρεπορτάζ : ΜΗΝΑ ΠΑΠΑΖΟΓΛΟΥ

Οἱ εἰσιτήριες ἐξετάσεις γιά τίς Ἀνώτατες καί Ἀνώτερες Σχολές ἄρχισαν σήμερα, στίς 9 τό πρωΐ, στά ἐξεταστικά Κέντρα Ἀθηνῶν, Πειραιῶς, Θεσσαλονίκης, Πατρῶν, Ἰωαννίνων καί Ἡρακλείου Κρήτης, μέ συμμετοχή 12.712 ὑποψηφίων τοῦ Πολυτεχνικοῦ, Ἰατρικοῦ, Φαρμακευτικοῦ καί Ἱερατικοῦ Κύκλου Σχολῶν.

Οἱ ὑποψήφιοι τοῦ Πολυτεχνικοῦ καί Ἱερατικοῦ Κύκλου διαγωνίσθηκαν στήν Ἔκθεση καί οἱ ὑποψήφιοι τοῦ Ἰατρικοῦ καί Φαρμακευτικοῦ στό μάθημα τῆς Φυσικῆς.

Αὔριο τό πρωΐ, θά διαγωνισθοῦν οἱ ὑποψήφιοι τῶν Κύκλων: Φιλολογικοῦ στά Ἀρχαῖα Ἑλληνικά, Νομικοῦ στήν Ἔκθεση καί Φυσικομαθηματικοῦ καί Γεωπονοδασολογικοῦ στή Φυσική. Διάρκεια ἑξ ετάστεως κάθε μαθήματος ὧρες 3. Οἱ ὑποψήφιοι τῶν ἀνωτέρω Κύκλων πρέπει νά βρίσκωνται στούς χώρους ὅπου θά διαγωνισθοῦν στίς 8.30 π.μ. τό ἀργότερο.

ΟΙ ΜΕΤΕΓΓΡΑΦΕΣ ΦΟΙΤΗΤΩΝ ΕΞΩΤΕΡΙΚΟΥ

Ἀπό τή Διεύθυνση τῶν Σχολῶν τοῦ Πανεπιστημίου Ἀθηνῶν ἐξεδόθη ἡ ἀκολουθη ἀνακοίνωση γιά τίς μετεγγραφές φοιτητῶν προερχομένων ἀπό Πανεπιστήμια τοῦ ἐξωτερικοῦ:

«Μετεγγραφαί ἐκ Πανεπιστημίων τῆς ἀλλοδαπῆς διενεργοῦνται μόνον εἰς τό δεύτερον ἔτος σπουδῶν ἐφ' ὅσον ὁ κατά τό διάταγμα (Ν.Δ. 579)24.6.1970) καθοριζόμενος ἀριθμός μετεγγραφομένων δέν συμπληρωθῆ ὑπό αἰτούντων μετεγγραφήν φοιτητῶν ἀνωτάτων ἐκπαιδευτικῶν ἱδρυμάτων τῆς ἡμεδαπῆς καί ἐφ' ὅσον οὗτοι προέρχονται ἐξ ἀνωτάτων Σχολῶν ἀνεγνωρισμένων ὡς ἰσοτίμων ὑπό τῶν ἀνωτάτων ἐκπαιδευτικῶν ἱδρυμάτων τῆς ἡμεδαπῆς πρό τοῦ χρόνου τῆς μετεγγραφῆς.

1. Τά πρός μετεγγραφήν ὑποβαλλόμενα δικαιολογητικά: α) Αἴτησις ἐπί πενταδράχμου χαρτοσήμου. β) Πιστοποιητικόν τῆς ἐξ ἧς προέρχονται Σχολῆς ἐξ οὗ νά ἐμφαίνηται ὅτι ἐπεράτωσαν ἐπιτυχῶς ἅπαντα τά μαθήματα τοῦ πρώτου ἔτους σπουδῶν τῆς Σχολῆς ταύτης. γ) Ἀπολυτήριον Γυμνασίου.

2. Προθεσμία ὑποβολῆς αἰτήσεων: Αἱ περί μετεγγραφῆς αἰτήσεις μεθ' ἁπάντων τῶν σχετικῶν δικαιολογητικῶν ὑποβάλλονται ἐντός τοῦ πρώτου δεκαπενθημέρου τοῦ μηνός Νοεμβρίου. Αἱ αἰτήσεις κρίνονται ἐπί τῇ βάσει τῶν δικαιολογητικῶν τῶν ὑποβαλλομένων μέχρι τῆς προθεσμίας ταύτης.

3. Σειρά προτεραιότητος: Ἡ διά τήν μετεγγραφήν σειρά προτεραιότητος καθορίζεται ἐπί τῇ βάσει τοῦ μέσου ὅρου τῆς βαθμολογίας τῶν τμηματικῶν ἐξετάσεων τοῦ ΠΡΩΤΟΥ ἔτους τῆς ἐξ ἧς προέρχεται ἕκαστος Σχολῆς.

4. Συμπληρωματικαί ἐξετάσεις: Εἰς περίπτωσιν καθ' ἣν ὁ αἴτων τήν μετεγγραφήν του φοιτητής ἐξητάσθη εἰς ὀλιγώτερα μαθήματα ἐκείνων τά ὁποῖα ἐξετάζονται οἱ φοιτηταί τῆς Σχολῆς εἰς τήν ὁποίαν ζητεῖ τήν μετεγγραφήν, ἀπαιτεῖται πρό τῆς μετεγγραφῆς καί ἐπιτυχής ἐξέτασις ἐπί παντός μή ἐξετασθέντος μαθήματος. Αἱ ἐξετάσεις εἰς τά μή ἐξετασθέντα μαθήματα διενεργοῦνται κατά τό ἀπό 16—26 μηνός Νοεμβρίου χρονικόν διάστημα, μετά τήν ἔκδοσιν τῶν ἀποτελεσμάτων ἤ τῶν πινάκων τῶν μετεγγραφομένων ἐκ Πανεπιστημίων τῆς ἡμεδαπῆς φοιτητῶν. Μετά τήν ἔκδοσιν τῶν ἀποτελεσμάτων τῶν συμπληρωματικῶν ἐξετάσεων οἱ ἐπιτυχοντες εἴτε προέρχονται ἐκ Πανεπιστημίων τῆς ἡμεδαπῆς εἴτε ἐκ Πανεπιστημίων τῆς ἀλλοδαπῆς, καλοῦνται ἵνα: 1) Ἐντός τακτῆς προθεσμίας συμπληρώσουν σχετικά ἔντυπα ἐγγραφῆς χορηγούμενα ὑπό τῆς Γραμματείας ἑκάστης Σχολῆς. 2) Ὑποστοῦν τήν ὑπό τοῦ νόμου προβλεπομένην ἰατρικήν ἐξέτασιν. 3) Προσκομίσουν πέντε φωτογραφίας ἀμοίας».

ΘΑ ΠΑΙΡΝΟΥΝ ΕΠΙΔΟΜΑΤΑ ΟΙ ΚΑΘΗΓΗΤΑΙ

Μηνιαῖα ἐπιδόματα 400 — 1.200 δραχμῶν καθορίζονται γιά τήν προσέλκυση ὑποψηφίων καθηγητῶν στή Μέση Δημοσία Ἐπαίδευση καί ἰδιαίτερα στίς θέσεις Μαθηματικῶν καί Φυσικῶν, ὅπου ὑπάρχει ἀπροθυμία προσελεύσεως. Ἤδη κατετέθη στή Συμβουλευτική Ἐπιτροπή σχέδιο Νομοθετικοῦ Διατάγματος, τό ὁποῖο προβλέπει τή χορήγηση ἀπό τήν 1η Ἰουλίου 1972 εἰδικοῦ προσωρινοῦ μηνιαίου ἐπιδόματος, πού καθορίζεται ὡς ἑξῆς:

Γιά τούς 2ου βαθμοῦ δραχμές 400, 3ου δραχμές 500, 4ου δραχμές 600, 5ου δραχμές 700, 6ου δραχμές 900, 7ου 1.200 καί 8ου δραχμές 500.

Τά ἐπιδόματα αὐτά εἶναι ἀνεξάρτητα ἀπό κάθε ἄλλο ἐπίδομα καί κατισβόλλονται μαζί μέ τίς λοιπές τακτικές ἀποδοχές τῶν δικαιούχων.

ΕΚΛΟΓΗ ΚΑΘΗΓΗΤΩΝ

Ὑπό τῆς Φιλοσοφικῆς Σχολῆς τοῦ Πανεπιστημίου Ἀθηνῶν ἐξελέγη τακτικός καθηγητής τῆς Δ' Ἕδρας τῆς Ἀρχαίας Ἑλληνικῆς Φιλολογίας ὁ ἐντεταλμένος ὑφηγητής κ. Ἀριστόξενος Σκιαδᾶς. Ὁ κ. Σκιαδᾶς εἶναι διδάκτωρ τῆς Φιλοσοφίας τοῦ Κιέλου, ἔχει δέ δημοσιεύσει περισσότερες ἀπό 40 πρωτότυπες φιλολογικές μελέτες γιά τόν Ὅμηρο, γιά τούς ἀρχαίους Ἕλληνες λυρικούς καί τούς Ἀλεξανδρινούς ποιητάς.

● Ἐπίσης, ἡ Ὀδοντιατρική Σχολή τοῦ Πανεπιστημίου Ἀθηνῶν ἐξέλεξε τήν κ. Ἄννα Ξενιώτου - Βουτσινᾶ, ὡς ἐπικουρική καθηγήτρια στήν Ἕδρα τῆς Ὀρθοδοντικῆς. Τέλος, ἡ Πάντειος Ἀνωτάτη Σχολή Πολιτικῶν Ἐπιστημῶν ἐξέλεξε τακτικό καθηγητή τόν κ. Ἀθανάσιο Γ. Ράϊκο στήν ἕδρα τῆς Γενικῆς Πολιτειολογίας καί Συνταγματικοῦ Δικαίου.

ΠΑΝΕΠΙΣΤΗΜΙΟΝ ΠΑΤΡΩΝ

Ὁ πρύαεδρος τοῦ Πανεπιστημίου Πατρῶν στρατηγός ἐ.ἀ. Ἀχ. Τάγαρης γνωστοποιεῖ ὅτι ἐκατηρτίσθησαν ἤδη τά προγράμματα τῶν τμηματικῶν ἐξετάσεων τοῦ μηνός Ὀκτωβρίου 1972 ἀπάντων τῶν Τμημάτων καί ἐτῶν τῆς Φυσικομαθηματικῆς καί τῆς Πολυτεχνικῆς Σχολῆς τοῦ Πανεπιστημίου Πατρῶν καί εὑρίσκονται ἀνηρτημένα εἰς τάς οἰκείας πινακίδας ἀνακοινώσεων».

ΕΚΠΑΙΔΕΥΤΙΚΟΣ ΟΡΓΑΝΙΣΜΟΣ ΕΛΛΗΝΙΚΗΣ — ΓΕΡΜΑΝΙΚΗΣ
Νηπιαγωγεῖον — Δημοτικόν
Νήπια δεκτά ἄνω τῶν 3 ἐτῶν.
Ὁδός Ἀμυκλῶν 7, Ἁγία Βαρβάρα — ΨΥΧΙΚΟΥ. Τηλ. 671.2413 — 671.1706.

Ἐργαστήριο Γλωσσῶν
Γιά τήν ἐξάσκησι τῆς ὁμιλίας καί τῆς ἀκοῆς. Ἕνας μεγάλος ἀριθμός ἀνθρώπων, τοῦ μποροῦν νά διαβάζουν καί νά γράφουν, δέν εἶναι σέ θέσι νά ὁμιλοῦν. Τό κενό αὐτό καλύπτει ἡ ἐφαρμογή τοῦ Ἐργαστηρίου Γλωσσῶν. Γίνονται δεκτοί μόνον ὅσοι ἔχουν τουλάχιστον στοιχειώδεις γνώσεις τῆς γλώσσας
didacta
Σταδίου 33 Τηλ. 32 18 505-6-7

ΚΑΘΑΡΗ ΘΕΡΜΑΣΤΡΑ ESKIMO
ΓΙΑ ΤΟΝ ΧΕΙΜΩΝΑ
Νομίζουμε πώς εἶναι ὥρα νά καθαρίσετε τή θερμάστρα σας. Ἡ ESKIMO, ἀπό 1ης Σεπτεμβρίου, διαθέτει γιά σᾶς εἰδικά συνεργεῖα καθαρισμοῦ θερμαστρῶν πετρελαίου.
ΤΗΛΕΦΩΝΗΣΤΕ ΜΑΣ στούς ἀριθμούς 279.3911 — 12 — 13 — 14. Θά σᾶς ἐπισκεφθοῦμε, τηρώντας ἀπόλυτη προτεραιότητα.

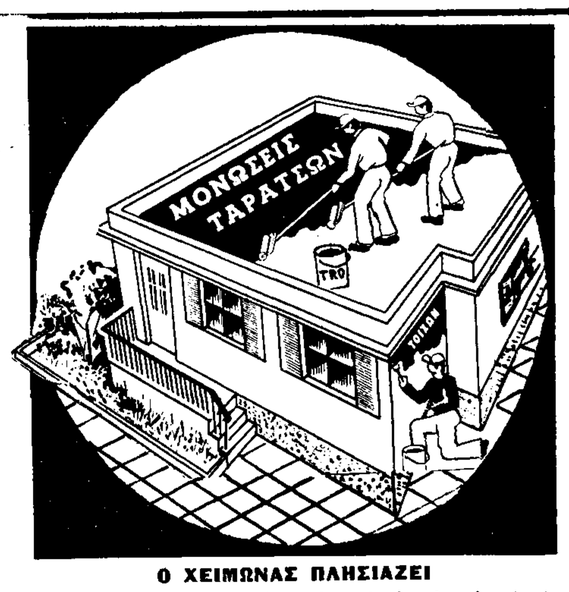

Ο ΧΕΙΜΩΝΑΣ ΠΛΗΣΙΑΖΕΙ
Ἐξασφαλισθῆτε ἀπό τήν ὑγρασία καί τό κρύο μέ μιά μόνωση στήν ταράτσα σας ἀπό χυτό ἀμιαντοκαουτσούκ TROPICAL. Στρώνεται ἀποκλειστικῶς ὑπό συνεργείων μας σέ 3 στρώσεις ἀντί 50 δρχ. τό τετραγωνικόν. «TROPICAL» Καματερού 4, Πλατεῖας Βάθης. Τηλέφωνον 540.295.

Ἡ χθεσινή συγκλονιστική ἀναπαράσταση

ΕΤΣΙ ΕΠΝΙΞΑ ΤΗΝ ΤΣΑΠΜΑΝ

Σκοτεινά σημεῖα στήν ἀφήγηση τοῦ Μουντῆ

● Συνέχεια ἀπό τή σελίδα 1

θοῦσε νά μοῦ τραβήξη τό χέρι καί ξαφνικά πιάνει τή βέρα μου. Ἀμέσως ἀφήνει ἕνα «ἀχ». Μπορεῖ νά μετάνοιωσε ἐκείνη τή στιγμή, βλέποντας ὅτι εἶμαι παντρεμένος. Ἐγώ ὅμως ποῦ νά σταματήσω. Ἡ ἀλήθεια εἶναι ὅτι μοῦ εἶχε φύγει ἡ διάθεση ὅταν εἶδα ὅτι ἦταν ἀδιάθετη, ἀλλά ἤθελα νά «δῶ». Τή φιλοῦσα γιά νά κάμψω τήν ἀντίστασή της, ἀλλά ἐκείνη ἀντιστεκόταν. Τῆς ἔσπρωχνα τό κεφάλι καί τό χτυποῦσα στό χῶμα, ἀλλά ἦταν πολύ δυνατή κοπέλλα. Μοῦ ξέσχισε τό πουκάμισο καί μοῦ γρατζούνισε τό πρόσωπο. Ἔβαλα ὅλη μου τή δύναμη γιά νά τήν παοαλύσω.

Θά τόν πνίξης

Ἡ δύναμη τῶν χεριῶν του εἶχε ξεφύγει ἀπό τόν ἔλεγχό του. Ἐπενέβη ὁ εἰσαγγελεύς :

— Πιό σιγά, δέν εἶναι ἀνάγκη καί νά τόν πνίξης...

Ἡ ὑπερένταση εἶχε κάνει τίς φλέβες τοῦ μετώπου του νά πάλλουν. Ὁ ἱδρώτας ἔτρεχε σ' ὅλο του τό πρόσωπο. Ἄρχισε νά συνέρχεται. Ψέλλισε ἕνα «μέ συγχω-

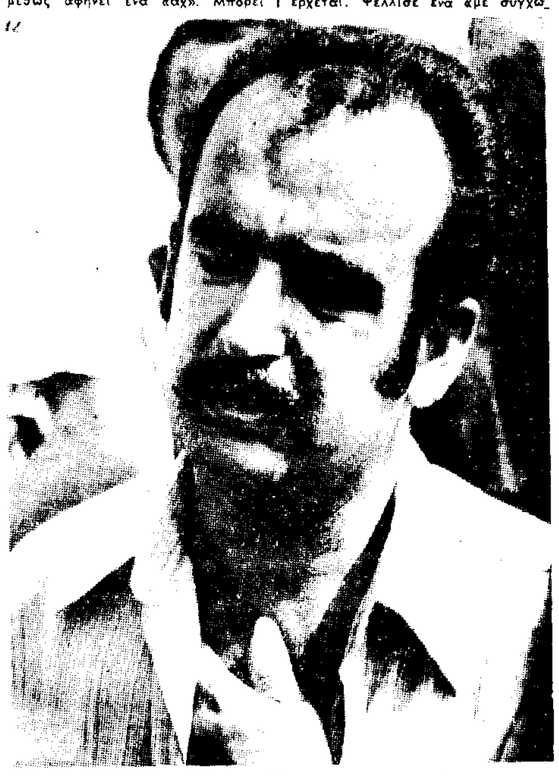

Δέν εἶναι ἔκφραση μεταμέλειας. Ὁ Μουντῆς κάνει μιά προσπάθεια νά θυμηθῆ, καθώς τό περιβάλλον τόν ἔχει μπερδέψει μέσα στό οἰκόπεδο ὅπου διέπραξε τό φόνο.

σέ ἐρωτικές. «Ἔνοιωσα, εἶπε, νά παραλύη τό χέρι της πού μοῦ ἔσφιγγε τό λαιμό. Σηκώθηκα παραγμένος καί τή γαργάλησα στίς πατοῦσες τῶν ποδιῶν της. Τῆς ἔκανα μαλάξεις στό στῆθος καί σκύβω στό πρόσωπό της».

Ἔκανε τήν κίνηση. Ἔσκυψε πράγματι καί ἔδωσε στό «θῦμα» του ἕνα τέτοιο φιλί, πού ἐπενέβη πάλι , κ. εἰσαγγελεύς: «Τό φιλί δέν ἦταν ἀνάγκη νά μᾶς τό δείξης».

Μετά, ὁ Μουντῆς σηκώθηκε ὄρθιος. Ἔβαλε τά χέρια στή μέση καί ἔψαξε πάλι μέ τό βλέμμα του. «Νά πάρη ὁ.... Ἐδῶ οἱ πέτρες σχημάτιζαν ἕνα τοιχάκι. Δέν ὑπάρχει τώρα. Τέλος πάντων...».

Ἡ ἀπόκρυψη τοῦ πτώματος

Ἄρχισε νά περιγράφη τή σκηνή τῆς ἀποκρύψεως τοῦ πτώματος.

ΜΟΥΝΤΗΣ: Γυρίζω ἀμέσως πίσω καί τήν παίρνω. Σέρνοντας, τήν κουβάλησα. Ἦταν καί βαρειά, βλέπετε. Τήν ἀπόθεσα μέ τό κεφάλι πρός τό δάσος καί τά πόδια πρός τόν δρόμο. Μετά, πῆγα στό συρματόπλεγμα, ἔκοψα ἕνα κομμάτι σύρμα καί τῆς ἔδεσα τά χέρια.

Ὁ Μουντῆς κόβει καί τώρα σύρμα ἀπό τό συρματόπλεγμα καί δένει τά χέρια τοῦ ἀστυνομικοῦ.

ΚΑΨΑΣΚΗΣ: Μπορούμητα ἤ ἀνάσκελα τήν ἔβαλες καί τήν ἔδεσες ;

ΜΟΥΝΤΗΣ: Μάλλον πλάγια ἦταν. Τῆς ἔδεσα πρῶτα τά χέρια.

ΚΑΨΑΣΚΗΣ: Θυμᾶσαι καλά;

ΜΟΥΝΤΗΣ: Ναί. Πρῶτα τά χέρια.

ΚΑΨΑΣΚΗΣ: Τά πόδια πῶς ἀκριβῶς τά ἔδεσες;

ΜΟΥΝΤΗΣ: Κάπως ἔτσι πού σᾶς δείχνω. Δέ θυμᾶμαι καί καλά. Αὐτά θά καθόμουν νά προσέξω;

ΚΑΨΑΣΚΗΣ: Στό σημεῖο πού τήν ἔδεσες τήν ἄφησες;

ΜΟΥΝΤΗΣ: Ναί.

ΚΑΨΑΣΚΗΣ: Σέ ποιά στάση τήν ἄφησες;

ΜΟΥΝΤΗΣ: Μάλλον μπρούμητα.

ΚΑΨΑΣΚΗΣ: Μετά, τί ἔκανες;

ΜΟΥΝΤΗΣ: Εἶχε πέτρες γύρω. Ἔβαλα μερικές πάνω καί κοντά της γιά νά μή φαίνεται ἀπό τόν δρόμο.

ΚΑΨΑΣΚΗΣ: Γιατί τήν ἔδεσες ;

ΜΟΥΝΤΗΣ: Γιά νά παραπλανήσω τίς ἀρχές. Ἤθελα νά φανῆ ὅτι τό ἔγκλημα τό εἶχε κάνει κάποιος ξένος.

ΚΑΨΑΣΚΗΣ: Δέν φοβήθηκες μήπως σέ δοῦν ἀπό τόν δρόμο;

ΜΟΥΝΤΗΣ: Ποιός νά μέ δῆ; Ὀκτώβριο μῆνα δέν περνοῦσε κανείς.

ΚΑΨΑΣΚΗΣ: Εἶπες ὅτι σοῦ ἔκανε γρατζουνιές. Οἱ δικοί σου τίς εἶδαν ;

ΜΟΥΝΤΗΣ: Κάτι εἶδε ἡ γυναίκα μου, ἀλλά τό θέμα πέρασε ἔτσι. Τά ροῦχα τά τύλιξα σέ ἐφημερίδες καί τά πέταξα στόν σκουπιδοτενεκέ.

ΚΑΨΑΣΚΗΣ: Μετά τί ἔκανες;

ΜΟΥΝΤΗΣ: Μετά, σκούπισα τά ἀποτυπώματα ἀπό τό σύρμα καί ἀπό τό συρματόπλεγμα. Ὕστερα γύρισα στό σημεῖο πού εἶχε γίνει ἡ πάλη καί πῆρα τά παπούτσια καί τό παντελόνι.

Ὁ Μουντῆς ἀρχίζει καί πάλι νά βαδίζη καί νά πλησιάζη στό κέντρο τοῦ οἰκοπέδου, κοντά στό τοιχάκι πού τό χώσιζε στά δυό. Φαίνεται σάν νά μή μπορῆ νά προσανατολιστῆ.

ΜΟΥΝΤΗΣ: Αὐτές ἐδῶ οἱ πέτρες ἦταν τσιμένες τότε. Κάπου ἐδῶ σήκωσα μιά καί ἔχωσα ἀπό κάτω τό παντελόνι. Κάπου ἐδῶ γύρω εἶχε μιά ἀφάνα.

ΕΙΣΑΓΓΕΛΕΑΣ : Μήπως δέν προσανατολίζεσαι σωστά;

ΜΟΥΝΤΗΣ : Τά ἔχουν βγάλει τώρα τά ἀγκάθια.

Συνεχίζει νά βαδίζη καί φθάνει στό σημεῖο ὅπου, σύμφωνα μέ τή διήγησή του, εἶχε πέσει ἡ τσάντα τῆς Τσάπμαν.

ΜΟΥΝΤΗΣ: Πῆρα τήν τσάντα καί πέρασα τά παπούτσια στό λουσί της. Μετά προοχώρησα πρός τόν μανδρότοιχο. Τότε εἶχε πολλές ἀφάνες. Κάπου ἐδῶ γύρω — δέν θυμᾶμαι ποῦ ἀκριβῶς — ἄνοιξα μιά ἀφάνα καί τά ἔβαλα μέσα. Μετά, τράβηξα γιά ἔξω.

ΚΑΨΑΣΚΗΣ: Μήπως εἶχαν πέσει τίποτε ἀντικείμενα ἀπό τήν τσάντα της ὅταν τήν τράβαγες γιά νά τήν παρασύρης στό βάθος τοῦ οἰκοπέδου;

«Πῆρα μιά πέτρα καί τήν σκέπασα. Δέν ξέρω ἄν ἔβαλα πάνω της τρεις ἤ τεσσερις. Πάντως, ἦταν μεγάλες πέτρες. Σηκώνω καί μεγαλύτερες...». Εἶπε ὁ Μουντῆς, καί γιά νά τό ἀποδείξη, πῆρε ἕνα ὀγκάλιθο καί τόν σήκωσε.

ΜΟΥΝΤΗΣ: Δέν ξέρω. Δέν πρόσεξα. Μπορεῖ καί νά μήν ἔκλεισε τήν τσάντα της ὅταν ἔβγαλε τό μπλοκάκι της καί νά τῆς ἔπεσαν πράγματα ἀπό μέσα.

ΑΝΑΚΡΙΤΗΣ: Μετά τί ἔκανες;

ΜΟΥΝΤΗΣ: Σάς εἶπα. Βγήκα ἔξω καί τράβηξα πρός τήν στάση.

ΑΝΑΚΡΙΤΗΣ: Τί ὥρα περίπου ἦταν ὅταν ἔφυγες;

ΜΟΥΝΤΗΣ : Γύρω στίς 9.15. Πῆρα τό λεωφορεῖο. Ἦταν γεμάτο κόσμο. Κρατοῦσα συνεχῶς κλειστό τό πουκάμισό μου γιά νά μή φαίνωνται οἱ γρατζουνιές. Ὅλη ἡ ἱστορία κράτησε τρία τέταρτα περίπου.

ΑΝΑΚΡΙΤΗΣ: Μολονότι ἀντιστκόταν, ἐσύ ἐπέμενες νά θέλης νά συνεχίσης.

ΜΟΥΝΤΗΣ: Ναί. Τά ἤθελε καί ἐκείνη στήν ἀρχή, ἀλλά μετά μετάνοιωσε. Ποῦ νά ξέρω ἐγώ τί μοῦ ἔλεγε στά ἀγγλικά;

ΑΝΑΚΡΙΤΗΣ: Εἶπες ὅτι, σέ μιά στιγμή, ἡ ἐρωτική διάθεση σοῦ ἔφυγε. Γιατί συνέχισες τότε;

ΜΟΥΝΤΗΣ: Θά μοῦ ξαναρχόταν. Δέν ἤθελα ὅμως νά τήν σκοτώσω.

ΑΝΑΚΡΙΤΗΣ: Ἐδῶ, στό Καβούρι, πῶς βρέθηκες;

Μιά ἄλλη κοπέλλα

ΜΟΥΝΤΗΣ: Εἶχα πάει τήν προηγούμενη ἡμέρα στό νοσοκομεῖο «Βασιλεύς Παῦλος» γιά νά δῶ ἕνα μπατζανάκη μου καί ἐκεῖ ἔκλεισα ραντεβού μέ μιά κοπέλλα ἀπό τή Βούλα. Ἐκείνη ὅμως μέ ἔστησε στό ραντεβού. Γιά τήν τύχη μου ἔτυχε νά μήν ἔρθη;

ΑΝΑΚΡΙΤΗΣ: Ἔρχόσουν τακτικά ἐδῶ;

ΜΟΥΝΤΗΣ : Ἐρχόμουν στήν ἀπέναντι μεριά γιά μπανιστήρι. Μ' ἀρέσει τό μπανιστήρι. Ἄν τύχαινε νά κάνω μπανιστήρι ἐκεῖνο τό δράδυ, θά ἱκανοποιούμουν καί δέν θά γινόταν τίποτα.

Ἡ ἀναπαράσταση εἶχε λήξει. Ὁ Μουντῆς, πανομοιότυπο ἑνός ἄλλου ἠδονοβλεψία καί βολοφόνου στό Καβούρι, τοῦ Μιχάλη Στεφανοπούλου, χαμογέλασε στούς ἀστυνομικούς καί τούς δικαστικούς, σάν νά χαμογελεῦσε σέ σκηνοθέτη μετά ἀπό τό ἐπιτυχημένο γύρισμα τῆς ταινίας του. Ἡ ταινία δέδαια θά ἔχη πολλές ἀκόμα σκηνές καί φυσικά ἕνα κάποιο φινάλε. Τό φινάλε στήν ὑπόθεση τοῦ Στεφανοπούλου, ἦταν τό ἐκτελεστικό ἀπόσπασμα, πρίν ἀπό εἴκοσι χρόνια...

Ἔτσι ἀγκάλισσε τήν Τσάπμαν μόλις πέρασε τό μανδρότοιχο. Οἱ ἐκπρόσωποι τῶν δικαστικῶν ἀρχῶν παρακολουθοῦν τήν ἀναπαράσταση.

ΑΣΥΝΕΙΔΗΤΟΣ ΟΔΗΓΟΣ

Παρέσυρε νέα καί τήν ἄφησε χωρίς βοήθεια

ΣΤΗ ΒΟΥΛΑ

Ὅλη τήν νύκτα ἡ Τροχοία Χωροφυλακής μέ τόν διευθυντή της ἀντισυνταγματοσχη κ. Γ. Μανωλάκο, ἀναζητοῦσε ἀσυνείδητο ὁδηγό, ὁ ὁποίος παρέσυρε καί τραυματισε σοβαρά μέ τό αὐτοκινητό του κοντά στό Ἀσκληπιεῖο Βούλας, τήν Πηνελόπη Σσμάνη τοῦ Ἰωάννη, ἐτῶν 18. Ὁ ἀσυνείδητος ὁδηγός ἀντί νά βοηθήση τό θῦμα του, ἀνέπτυξε ταχύτητα καί ἐξαφανίσθηκε. Ἀπό τά στοιχεία πού ὑπάρχουν ἐλπίζεται πώς θά ἀνακαλυφθῆ καί θά συλληφθῆ σύντομα ὁ ὁδηγός.

Η ΧΘΕΣΙΝΗ ΚΛΗΡΩΣΗ ΤΟΥ ΕΘΝΙΚΟΥ ΛΑΧΕΙΟΥ

Κατά τήν χθεσινή κλήρωση τοῦ Ἐθνικοῦ Λαχείου ἐξήχθησαν ἐκ τῆς κληρωτίδος οἱ κάτωθι ἀριθμοί κερδίζοντες τά ἀντιστοίχως ἀναγραφόμενα ποσά:

68472	1.000.000	Δρχ.
19094	20.000	»
21666	20.000	»
105751	20.000	»
125307	20.000	»

Ἀπό 10.000 δραχμές κέρδισαν οἱ ἀριθμοί :

4920 9138 13168 20086 28922
40444 50551 54511 63139 65955
66039 74906 81854 83113 84866
95406 99309
104184 116937 118495 120847
126992

Ἀπό 5.000 δραχμές κέρδισαν οἱ ἀριθμοί :

4943 6397 14086 24612 26237
27531 27668 27996 28744 33769
33928 36756 38283 39110 42079
45755 48150 48298 51147 52937
55883 56181 56541 59926 60295
62483 66714 67736 70831 72433
72478 77172 78537 81310 83244
84323 85091 85771 90682 90891
93719
104411 105311 107944 110972
117705 118153 118617 123445
124159 128122 129520 130170
130194 131388 131726

Ἀπό 3.000 δραχμές κέρδισαν οἱ ἀριθμοί :

1466 2286 2628 10490 11368
12070 15170 16684 17614 18730
20992 21487 21837 22451 22853
22862 23613 23851 25640 26273
27675 27927 28048 28202 29137
29328 30119 32444 34574 35121
35983 36479 36883 45219 47463
51272 53276 55046 57879 62837
64298 64445 68137 68182 73869
73937 74295 75553 79338 79668
79977 81213 83907 85030 85289
85815 86580 87522 87655 88308
90028 90361 90927 94188 94718
95239 96751 99283
100076 101082 104743 104821
105632 107198 112630 113057
113610 116036 117412 118130
119570 120617 120866 122158
122559 124135 126741 127534
128693 130123 130381 131615
131763 132927 133107 134355
134571

Ἡ κλήρωση θά συνεχισθῆ σήμερα.

ΟΡΓΑΝΙΣΜΟΣ ΑΠΑΣΧΟΛΗΣΕΩΣ ΕΡΓΑΤΙΚΟΥ ΔΥΝΑΜΙΚΟΥ

ΠΡΟΚΗΡΥΞΙΣ ΕΠΑΝΑΛΗΠΤΙΚΟΥ ΜΕΙΟΔΟΤΙΚΟΥ ΔΙΑΓΩΝΙΣΜΟΥ

Ὁ Ὀργανισμός Ἀπασχολήσεως Ἐργατικοῦ Δυναμικοῦ προκηρύσσει δημόσιον διεθνῆ ἐπαναληπτικόν μειοδοτικόν διαγωνισμόν διά τήν προμήθειαν διαφόρων εἰδῶν χάλυδος καί ὁρειχάλκου διά τά Κ.Τ.Ε. τοῦ Ὀργανισμοῦ (διακ. 109)72).

Ὁ διαγωνισμός διενεργηθήσεται ἐν Ἀθήναις τήν 4.10.72 ἡμέραν Τετάρτην καί ὥραν 13ην μ.μ. ἐν τοῖς Γραφείοις τῆς Διοικήσεως αὐτοῦ (Χαλκοκονδύλη 33).

Πληροφορίαι περί τῶν ὅρων κ.λ.π. παρέχονται ἐν τοῖς ὡς ἄνω Γραφείοις τοῦ Ὀργανισμοῦ (Τμῆμα (Προμηθειῶν) καθ' ἑκάστην ἐργάσιμον ἡμέραν ἀπό 10—12 π.μ. ὥρας, τηλ. 548.810 - 19)210 καί 211.

Ἐν Ἀθήναις τῇ 25.8.72
Ἐκ τῆς Διοικήσεως

ΚΟΙΝΟΤΗΣ ΓΛΥΚΩΝ ΝΕΡΩΝ ΑΤΤΙΚΗΣ

ΠΡΟΚΗΡΥΞΙΣ ΔΙΑΓΩΝΙΣΜΟΥ

Τήν 7ην τοῦ μηνός ΣΕΠΤΕΜΒΡΙΟΥ 1972 ἐν τῷ Κοινοτικῷ Καταστήματι Γλυκῶν Νερῶν ἡμέραν Τρίτην καί ὥραν 11ην π.μ. διενεργηθήσεται μειοδοτικός διαγωνισμός διά τήν ἀνάθεσιν ἐργολάβου ἀποκομιδῆς ἀπορριμμάτων.

Διά πλείονας πληροφορίας καί ὅρους συμμετοχῆς ἀποταθῆτε εἰς Γραφεῖα Κοινότητος καθ' ἑκάστην καί ἀπό 8—13 ὥρας.

Ὁ Πρόεδρος τῆς Κοινότητος
Κ. ΤΣΕΚΟΥΡΑΣ

Οἱ Ἀμερικανοί

ΘΑ ΠΡΟΜΗΘΕΥΘΟΥΝ ΓΑΛΛΙΚΟ ΠΥΡΑΥΛΟ ;

Γίνονται διαπραγματεύσεις

ΠΑΡΙΣΙ, 1. Ρώϋτερ

Ἡ Γαλλία πιθανό νά πουλήση τόν πύραυλο ἐδάφους - ἀέρος «Κροτάλ» («Κρωταλίας») εὔχηστο μέ ὅλες τίς καιρικές συνθήκες, στίς Ἡνωμένες Πολιτεῖες. Ἡ σχετική συμφωνία, ὕψους πολλῶν ἑκατομμυρίων δολλαρίων, δέν κλείσθηκε ἀκόμη. Ὁ πύραυλος «Κροτάλ» πού κατασκευάσθηκε σέ συνεργασία μέ τή Νότιο Ἀφρική, χρησιμοποιεῖται ἐναντίον ὑπερηχητικῶν ἀεροπλάνων, πού πετοῦν σέ μικρό ὕψος. Διακρίνεται γιά τόν πλήρη αὐτοματισμό του καί τήν ἱκανότητά του νά ἀντιμετωπίζη πολλές ἐπιθέσεις, μέ στόχο τήν ἴδια περιοχή καί νά προβαίνη στή δέουσα ἀντεπίθεση μέσα σέ χρονικό διάστημα περίπου ἕξη δευτερολέπτων.

ΑΤΥΧΟ ΕΡΓΑΤΗ

Τόν ἔλειωσε ὁ κουβᾶς μπετονιέρας

Κουβᾶς μπετονιέρας καταπλάκωσε χθές τό μεσημέρι τόν ἐργάτη Θεόδωρο Α. Πασπατίδη, 38 ἐτῶν, σέ οἰκοδομή ἐπί τῆς ὁδοῦ Κηφισοῦ στή Νέα Ἰωνία. Ὁ ἄτυχος ἐργάτης καταγόταν ἀπό τίς Σέρρες κι' ἔμενε Λάρνακος 36, στή Μεταμόρφωση. Ὁ κουβᾶς ἔπεσε τή στιγμή πού τό θῦμα τοποθετοῦσε ἕνα ξύλο γιά ὑποστήριγμα στή μπετονιέρα.

Ὁ ἄτυχος ἐργάτης εἶχε προσληφθῆ μόλις χθές τό πρωΐ στήν οἰκοδομή πού βρῆκε τραγικό θάνατο. Ἡ Χωροφυλακή διεξάγει ἔρευνες γιά τίς συνθῆκες θανάτου τοῦ Πασπατίδη

ΜΕΤΑΦΟΡΑ ΙΑΤΡΕΙΟΥ

Ὁ καρδιολόγος ΠΕΤΡΟΣ Ι. ΚΑΥΚΑΣ μετέφερεν τό ἰατρεῖόν του Ἀλωπεκῆς 50. Τό νέον τηλέφωνόν του ἰατρείου εἶναι 745.851.

ΕΜΜ. Ι. ΤΥΡΑΚΗΣ

ΝΕΥΡΟΨΥΧΙΑΤΡΟΣ
ΨΥΧΟΣΕΞΟΥΑΛΙΚΑΙ καί ΝΕΥΡΟΨΥΧΙΚΑΙ παθήσεις τ. Ἐπιμελητής Κ.Θ.Ψ.Π.Α. Δέχεται 10—11 π.μ. καί 6—8 μ.μ. καθημερινῶς πλήν Σαββάτου. Σόλωνος 113, τηλ. 631.956.

DIMPLEX
ΑΣΥΝΑΓΩΝΙΣΤΑ ΗΛΕΚΤΡ